朝鮮日報 朝刊
株式會社 朝鮮日報社

社說 英國總選擧와 保守黨의 勝利
—國際政局에 波及影響如何?—

一

英國總選擧는 豫定대로 去十四日에 擧行되엇고 豫期대로 保守黨의 壓倒的 勝利로 끗을 다첫다。

今回總選擧에잇서 政府黨이 이가티 大勝利를 보게된 主要原因은 現政府의 外交政策에잇서 다할것이다。伊에紛爭에 關聯하야 英國이 取하여온 對伊 또는 對聯盟政策은 여러가지 方面으로 보와 英國立場으로는 가장 賢明한 政策이라할것이다。即 에디오피아問題에 關聯한英國의 外交政策은 至極히 愼重하고 가장 穩健한 態度로 其히 强硬한 手段에까지나가 着着 그效果를 보고잇다고 할수잇다。다시말하면 英國現政府는 伊에紛爭을 惹起한 歐洲政局의 危機에 對하야 聯盟을通한 集團的機構를 支持하야 平和政策으로 終始하려하는反面에서도 一方에잇서서 自國의 權益擁護에는 秋毫의 讓步도업시 海軍艦隊의 地中海出動까지도 不辭하고 他方에잇서서 聯盟諸國을 誘導하야 對伊制裁案作成에 成功하엿다。이와가튼 現政府의 對伊政策은 悠悠不急한 英國의傳統性을 如實히 表現하면서 取할수잇는 最大限度의 效果를내게되엿스므로 一般國民의 支持를 밧게되엇슴은 必然之勢라할것이다。

二

選擧問題는 決코 外交政策에만 影響되는것이아니고 그보다도더 密接하고 直接的인 對內問題에 一般的으로 더만흔影響을 밧게되는것이다。保守黨이 前番選擧에잇서 下院議員總數 六百十五名中 四百六十六名이라는 壓倒的多數를 獲得하게되엿것은 勿論 勞働黨의 陣營不備에 基因한點이 만치마는 그보다도 더 重要한 要素는 一九三一年 八月을 契機로 襲來한 財政危機의 打開問題에잇다할것이다。그런데 今番 總選擧에는 그와가튼 重大性을 띈 國內問題가 업는 關係로 選擧戰에 臨하야 무엇을 徹底히 主張할것이 別無하엿스나 現政府가 어느 程度의 經濟恐慌克服에 成功한것이 事實이고 또 現下 國際的 非常時에 잇서 世界의 政治動向이 保守的으로 흘러가는니만치 保守黨의 諸般政策이 어떠한 意味로는 時勢에 適合한 點이 적지안흐므로 今回選擧에 잇서서는 前回와가튼 大勝利는 못보앗다 하드래도 絶對多數의 議席을 獲得하야 政策遂行上 他黨의 障碍는 조금도 밧지안케되엿것이다。

三

그러면 이番 總選擧에 大勝利를 博得한 保守黨의 對外政策은 어찌될것인가? 勿論 現政府가 保守黨中心政府이니만치 外交政策의 大宗에잇서 從來와 다를것이 업스리라는것은 누구나 推測할수잇을것이다。그러나 現下 政權은 國民選擧에 依하야 獲得되는것이니만치 政黨은 어떠한 問題에잇서 政黨自身의 意思와 決意가 잇다하드래도 一般國民에의 反響을 無視할수는 絶對로 업는것이다。다시말하면 英政府는 對伊政策이나 對中政策에잇서서 目前에 臨迫되엿던 總選擧關係로 所信을 그대로 敢行하지못하고 政府의 人氣를 毁損치안을 程度로 彌縫하여오지 나아갓나? 하는 疑惑이 업지안타는말이다。그리고 初期에잇서서 對伊制裁案審議過程에 그가티 奔忙하던 英國政府가 通過後 制裁案發動期를 거듭延期한것이라든가 中國幣制改革에 對하야 積極的으로 援助하려하면서도 借款成立을 否定하고 曖昧한 態度를 取하고잇는 것等은 [illegible] 總選擧때문에 自[illegible]

[illegible] 그러나 인제 保守黨政府는 [illegible] 勝利를 어덧다。그러하야 [illegible] 國際事情이 [illegible]하는外에는 [illegible] 後 五個年間은 政權을 掌握할수잇게되엿스므로 對伊問題나 對中國問題에도 旣定方針에 依하야 積極的政策을 敢行하지나안을가 하는 推測을 갖게된다。이것이 即 今回英國總選擧의 結果가 海外에 波及하는 影響인 同時에 이것이 事實이라면 國際政局은 인제부터 보다더 活氣를 띄게 될것이다。

空軍部隊를動員하야 北中自治派彈壓
商震軍、中央軍에合流

【漢口十六日發聯合】確實한筋에 入電한바에 依하면 中央軍當局은 北中의 自治運動과 宋哲元、秦德純、韓復榘氏等 北中實力派의 武力示威를 決意한모양인데 河南省北部方面에 有力한 空軍을 移屯하야 洛陽航空隊는 南昌으로부터 飛機空軍器材人員을 補充中인데 右와 平衡하야 鄭州에는 이미 中央軍八個師를 集結식혀 平漢線으로 北上할 氣勢를 示現하고잇다 그리고 順德方面에 南下한 商震軍의 一個師는 十五日夕刻에 이르러 鄭州에 到着하야 中央軍側과 合流하엿다고 傳한다

停戰區代表團 中央에도通電

【北平十六日發電通】南京政府와의 絶緣的通電을發한 停戰協定區域內各機關及 關內全縣長等은 十六日午後에이르러 南京政府에 對하야 北中自治要求의 第二次 通電을 發하기로決定하엿다

어다 國民黨은[破壞]의 힘을 빌어 政權을樹立하엿다 吾人은 友邦의援助同情을 어더 共產黨으로부터 轉化하야 國民을 擁護하는 國民黨政治를 絶對로 排擊치안흐면안된다」라고 痛論하고 지금北中에 浸潤되고잇는 共產黨防衛를 爲하야 北中에自治政權을 確立하야 日本과赤化防衛의 共同動作을 取할것이다 라고 述하엿다

北中自治確立에 首腦部態度決定

【北平十六日發聯合】宋哲元 蕭振瀛 秦德純等 北中首腦部要人은 十五日早曉 十六日朝에至하야 宋哲元氏邸에서 密議를行하고 最後的態度를 決定하고 山東의 韓復榘氏도 隔意업시協議가成立된모양인데 北中三省聯盟의 自治確保運動은 마침내本格的事態로入하야 情勢의 急展開가 期待되게되엿다

北中各團體의 自治請願內容

【北平十五日發電通】自治請願의 內容은 各團體 모다南京政府의 秕政을 痛擊하고 銀國有令과如한것은 國民生活을 破滅케하는것이라고 斷定한後 北中特殊情勢에 適應한 自治政權의 即時樹立을 要望한것인데 右中 停戰地區 各法團聯合會의 請願書는 特히 國民黨의 惡政糾彈을 强調하고『國民黨은 中國民의敵』

宇垣總督 釜山에上陸

【釜山電話電通】渡東中인宇垣總督은 夫人及 矢野秘書官 同伴 十六日 午後六時 釜山入港聯絡船으로 歸鮮 上陸 知事以下 多數官民의 出迎裏에 直時自動車로 海雲臺 溫泉閣에 投宿

大元帥陛下 地方行幸御終了

【鹿兒島電話電通】大元帥陛下께압서는 十八日로써 地方行幸을 御終了하압시고 同日午後五時四十五分 鹿兒島古江港을 御出港 還幸 御途次 十九日 鹿兒島縣志布志町近海五秆海上에잇는 枇榔島를 御視察 又同島附近海中에서 海底微生物海草를 御採集하압시고 潛水作業을 天覽하신後 還幸하실터이다

北中政權樹立을 宋、韓兩氏에促進
關內全縣長連名으로

【北平十六日發電通】停戰地域督察專員殷汝耕氏以下 各保安會長 關內全縣長連名으로 十五日深更 宋哲元氏及韓復榘氏에게 國民黨秕政을 徹底的으로 糾彈하야 北中政權樹立에 宋、韓兩氏의 蹶起를 促한 痛烈한 通電을 發하얏다 그全文은如左하다

宋哲元 韓復榘兩公은 政權의 人民返還을 主張하야 憲政을 施行하야 救國을 圖코저한다 國을 爲하는 熱誠 敬服에 不堪하나 更히 一步를 進하야 말하면 我國黨治를 施行하야 이미十年 그러나 外交는恒常 屈辱으로終然히 强隣의 嫌怨을 사며 內政은 放縱貪汚하야 人民에게 害毒을 기치며 共을容하야 全國을 塗炭케하고 排日抗日하야 東西省을 잃케되엿다 武力統一을 圖하야 人民의 膏血을 搾取하야 無用의 兵을 養하며 經濟產業을 毁하야 各省의 財產을 奪하는等 千萬 枚擧키 難하다 所謂 軍政訓政의 時期가 이와갓다 이제 憲政을 施行한대도 果然 人民을 水火의 念으로부터 救할는지 못할는지 十當八九는 往年軍閥의 利己的 憲法制定과 달음이업슬것이다 當局者로서 外로는 大勢에 어둡고 內로는 方針이업서 邊境이 危殆하나 暴然不顧하고 近者에는 至軍을 일으켜 禍를 北中에남기고 只今도 現銀의使用을 禁하야 民政을 剝奪한다 兩公은 著히 人民을指導하야 거듭 更히有効한 主張을 唱하야 이頻死의 人民을 蘇生케하라 我等은願하노니 兩公의 뒤를 조차서 微力을 다하고저한다

制裁案發動에 伊政府宣言發表

【羅馬十六日發聯合】파씨스트黨最高機關인 파씨스트黨大評議會는 十六日 午前十時부터 베네챠아宮에 緊急會議를 開催하고 뭇솔리니首相 司會下에 外交國策을 決定하기로되엿다 右會議에잇서서는 뭇솔리니首相은 外交國策을 最後的으로 決定하기까지는 안흐리라고 豫想되나 聯盟各國의 制裁案發動에 機先을制하야 十七日午後二時를 期하야 爆彈的宣言을 發表하지안흘가 觀測되다

아스비에서激戰 伊政府公表

【羅馬十五日發電通】伊太利政府는 十五日에디오피아戰況에 關하야 如左公表하엿다 北部戰線의 아스비激戰에서 에디오피아軍의 損害는 死者五十五名 負傷者數百名을내엿는대 伊太利軍에도 四名의士官이 負傷하고 士民兵中死者二十名 負傷兵四十名을 算하얏다 그리고 激戰의 結果 아스비는 結局伊太利軍의 手中에 도라갓다

蔣介石氏、宋氏에게 現狀維持를密令
—僞瞞、遷延으로日本에應酬하라 北中民衆暴動化를 阻止하라—

【新京十六日發聯合】蔣介石氏는 過般 參謀次長 熊斌氏를 北上식혀 平津衛戍司令 宋哲元氏 河北省政府主席 商震氏等에게 現狀維持의 密旨를 與하엿다 某所消息에 依하면 蔣氏의密旨內容은 左와如하다한다

一、僞瞞과 遷延策에依하야 日本軍當局에 應酬하야 二個月間 現狀維持에 努力하라 中央에서도 二個月後에는 善處할對策이잇다
一、北中民衆이 日本軍에게 買收되여 暴動化하는것을 嚴重阻止할것
一、北中에잇서 日本軍이 北中을占領하드래도 經濟的으로 無力에陷케하라
一、綏遠 平漢 津浦三鐵路重要材料는 隴海線洛陽倉庫로輸送할것
一、隴海鐵路沿線準備를 國民黨秘密團에命令할것

五全大會와◇◇◇ 南京政權의將來

李元坤

◇

一九二六年一月의 第二次全國大會와 國共合作强化로 蔣介石은 再整備한國民政府로서 北伐計劃의實行이다 即蔣介石氏는 그地位를鞏保하야 勢力을擴大하는데잇서서나 또는 國民黨의 內訌을 막그로 轉換하야 黨勢를 擴大强化함에잇서 北伐軍을 이르켜 그成功을 期하는外에는 他道가업는것을 깨닷게되자 北伐即行을 主張하엿든것이다 그리하야 一九二六年五月十一日 國民政府軍事委員會는 北伐出征을決議하고 六月五日 蔣介石氏를 國民革命軍總司令에 任命하야 그에게 國民政府의 陸海空軍의 統轄權을 賦與하엿다 同月二十六日 蔣介石은 北伐途上에 올라 第一期計劃을 完成하고 더욱進擊을 長江下流沿岸으로 轉하야 翌一九二七年三月에 杭州、上海、南京 占領으로 長江以南의 攻略을 僅八個月에完成하야 世人을驚駭케하엿든것이다

이北伐成功에는 여러가지로 原因이잇슬것이다 그의 最大原因은蘇聯의 赤系과가티 國民革命軍의 組織訓練가 完全하엿든것과 더욱 北伐軍의 進擊과併行하야 民衆을 指導한 政治工作의 偉力에 잇섯슬것이다 그러므로 이두가지事實은 全然 코민테른의指導와 中國共產黨의 功績이 北伐成功에 實로 大部分이 되엿다는것을 말하는것이다。

◇

國民革命의 進展에 伴하야 國民黨內에는 國民政府의 北遷問題가 이러나게되엿다 國民政府의 北遷은 中國近代史에잇서 特記할만한 事實인同時에 黨內에 醞成되고잇든 內部分化를 表面化하게한 端初도되엿다 即蔣介石一派는 政府北遷에잇서 南昌會議를 主張하엿고 蔣介石氏의 獨裁傾向에 反對를 提唱하고잇든 國民黨左派는 武漢移轉主唱共產系와 合하야 마츰내 武漢論이 勝利를制하엿스나 이南昌論과 武漢論의 對立은 드되여 南京派와 武漢派의分裂로 發展되여 武漢派는 依然 孫文의三大政策을 繼承하야 武漢에 武漢政府를樹立하고 蔣介石氏는 武漢政府로부터 獨立하야 南京에 南京政府를 樹立하엿다

여기서 南京政府는 共產黨과의 抗爭을 決意하고 各方面에 亘하야 共產黨驅逐令을 나리는一方 武漢政府에對하야 共產主義放棄와 三民主義復元을 要求하게되자 武漢政府內에도 코민테른의 武裝密令을 契機로 國共分裂의氣運이 促成되여 七月末日武人派의 共黨討滅으로 國民北伐에서 辛酸을 가리하여오든 共產黨은國民黨左派와도 完全分離되여 今日까지 武力抗爭을 繼續하여와다 其後 武漢政府는 蔣汪合作實現으로 南京政府와 合流하게되엿스며 一二全大會에서 分離되엿든 山西會議派도 只今에 와서는 反對理由가 消滅되엿슴으로 亦是 南京政權에 合流하야 南京政權의 基礎를 確立하게되엿다 蔣介石氏는 다시 第二次北伐計劃을 實行하야 爲先 馮玉祥 閻錫山兩巨頭를 懷柔하야 共同戰線을 베프러 奉天派의 牙城인 北平 占領으로 軍政期의 終焉을 告하엿다

◇

翌一九二九年三月十五日부터 九日間 비로소 南京에서 第三次全國代表를 召集하든 當時는 實로 蔣介石氏得意之秋이엿다 軍事的으로는 中國全土를 靑天白日旗로 統一하고 政治的으로는 武漢政府를 解消식혀 國民黨系를 自己旗幟下로 誘導하고 말성만흔 共產黨을 國民黨圈內로부터 完全逐出하야 名實共히 蔣氏獨裁政權의 第一步를 踏出할 進路를 完成하엿다 右大會에는 三百餘代表가 全國으로부터 參加하야 軍政期의 終焉을 告하는 同時에 訓政期의 始作을 宣言하야 드되여 靑天白日旗下의 中國은 統一國家로서의 面目을 具備하게 되엿다

◇

그러나 國民黨各派의 大同團結의꿈은 얼마繼續치못하엿다 一九三〇年閻馮等反蔣四十五名의討蔣通電을 端初로 全中은 다시動亂의 巷으로化하야 一進一退·戰局은 容易하게 收拾할 希望이 보이지안튼니 마츰내 閻錫山의 北平明渡로 該事件은 大體로 一段落을 지엿스나 그러나 그翌年 國民會議에附議할 約法問題를 中心으로한 蔣介石氏와 胡漢民氏와의 對立은 마츰내 蔣介石氏의胡氏監禁事件에까지 進展되여 또다시 全中各地에 反蔣氣運을 招致하게되엿다 그리하야 雲南은 反中央宣言을 發表하야 反蔣의 烽火를들게되고 李宗仁、白崇禧等廣西派는 廣東派와 提携하야 兩廣의 反蔣陣營結成을 誘致하게되엿다 西南派는 自派를 國民黨正統派라고 自處하고 第四次全國大會를 廣東에서 開催하고 南京政權에 拮抗하려할 지음에 滿洲事變이 勃發하야 全國에 亘한『精誠團結 共赴國難』이란 聲號下에 兩者間에 和平運動이 자못猛烈하엿슴에도 不拘하고 對立은 依然激化되여 一九三一年十一月 西南派는 廣東에서 南京派는 上海에서 各其 四全大會를 召集하고 各其 中央執監委員을 選任하야 明確한 分立形勢를 示現하엿다 이와가티 國民黨의內訌이 激化되는反面에 武漢에서 分離한 中國共產黨은 中部中國에 漸次確乎한 根據를 構築하고 勢力을擴大식혀 南京政權의 威脅的 存在가 되여왓든것이다

英國總選擧의結果
勞働黨의進出과 自由黨의沒落
맥氏父子落選은무엇을意味?

韓普容

◇十四日 英國總選擧는 一般의 推測과가티 保守黨의 絶對勝利로 閉幕되엿다。이에 十五日 午前十時까지 判明된 開票結果를 再錄(夕刊參照)하면

保守黨	三八三
勞働黨	一五三
國民自由黨(사이먼派)	三一
自由黨	一六
國民勞働黨(맥도날드派)	八
獨立勞働黨(막스톤派)	四
獨立自由黨(로이드쪼-지派)	四
共產黨	一
無所屬	二

이것은 最終結果는아니나 下院總議員 六百十五名中 여기서이미 六百二名이 判明되엿고 남어지 十三名의 去就만이 아즉 判明되지못하엿스므로 이것으로써 英國總選擧의 結果를 論評할수 잇게되엿다。

◇以上結果로 明瞭하여진바와가티 與黨인 保守黨은 三百八十餘名이라는 壓倒的多數로 在野黨을 리-드하기 二百에가까운 數字로 斷然 第一黨이되엿다。그리하야 인제 國民의 總意를 代表하엿다는 意味에서 아모障碍업시 旣定政策을 續續 進行하여 나갈것이다。

保守黨政府는 今回 總選擧에잇서 保守黨이 勝利하리라는것은 識者가 共認한 事實로 그 理由는 別欄에 論한바와갓다。그러나 인제 總選擧의 結果를 接할때에 吾人이 刮目할만한것은 勞働黨의 進出과 自由黨의 沒落이라는 事實이다。그리고 램시-맥도날드翁이 리-드하고잇든 所謂 國民勞働黨의 餘地업시 慘敗한 事實은 一層 吾人의 注目을 끄은다。

◇

保守黨은 前番 總選擧에 議員 六百十五名에서 四百六十六名이나 獲得하여섯다。今回選擧에잇서서도 壓倒的多數로 第一黨이되것만은 웅즉일수업는事實이나 그러나 從來에 比하야 近百名의 議席을 일케된 反面에 勞働黨은 여러가지 不利한 環境에 處하여잇슴에 不拘하고 從來의 五十六席으로부터 一百五十餘名이라는 百名이나되는 新議席獲得에成功하엿다。

勞働黨이 이番 總選擧에 不利한點은 前回總選擧時 以上으로 不利할수잇다。即 所謂『國際非常時』出現으로 世界政局의 推移가『래듸칼리즘』으로부터『컨설버티즘』으로 向하여가고잇슴은 前回와 다를것이업는뿐만아니라 保守黨을 中心으로한 聯立內閣인 現政府가 어느程度까지는 財政危機를 克服한것으로 볼수잇스니만치 이것이 與黨의 好宣傳材料가 되는同時에 勞働黨에 잇서서는 大端히·不利한 材料가되엿것이다。

◇ 勞働黨의 不利한條件은 이가튼 外來的材料만이아니라 그보다 더큰 內在的『핸듸캡』이 잇섯다。그것은 即 黨을 리-드할만한 指導的 中心人物이 업다는것이다。

一九二九年 總選擧에 二百八十餘名이라는 多數의 議員을어더 斷然 第一黨이되엿던 勞働黨은 一九三一年八月의財政危機에 直面하야 맥首相의 變節的『國民內閣』이 出現한以來 勞働黨은 勞働大衆의 支持를맛지못하고 黨內에는 內訌까지 이러나 結局 막스톤一派의 獨立勞働黨과 맥도날드一派의 國民勞働黨의 分裂을 보게되엿다。그後 헨더-슨氏가 逆境에 싸워나왓스나 時勢의 不利로 前回選擧에 겨우 五十六名이라는 小數黨으로 沒落되엿섯는데 이番總選擧에는 信望잇던 指導者 헨더-슨氏조차 일허버리고(死別) 後任黨首 랜스베리氏는 伊에紛爭解決에關한『基督敎徒的 平和論』[illegible]로 辭退한以來 現在 黨을리-드할만한 中心人物이업다。이러한 事情下에 이番總選擧 終了까지 一時的으로 아트리 少佐를黨首로 한모양이엿는데 이와가티 內外事情이 不利함에도 不拘하고 百名이나되는 新議席을 獲得하엿다는것은 實로 可驚할만한 事實이라하겟다。

◇

他面에잇서서 自由黨系統當選議員은 總히合하야 約五十名假量밧게 안된다。自由黨系의 리-더-로이드쪼-지氏는 所謂『英國版뉴딜』의 提唱者로 個人的으로는 相當히 人氣가잇스나 元體 自由黨이라는것은 그主義主張으로보와 過渡期의 一時的 存在에·不過한것으로 至今 自由黨의 勝利를 期待하기는 到底히 어려운일이다。或者는 말하기를 英國이나 米國은 二大政黨主義的 傳統關係로 自由黨은 勞働黨의 擡頭에 依하야 犧牲되엿다고한다。勿論 勞働黨의 擡頭로 自由黨이 沒落한것은 事實이다。그러나 自由黨의 沒落은 英國의 二大政黨的 傳統性으로 說明할것이 아니라『黑이아니면 白』이라는 灰色主義를 贊成치안는 英國民의 意識的反映으로 보와야할것이오 이것이 또한 歷史的過程의 必然的 歸結이다。

◇

最後로 一言하고 십흔것은 맥도날드派의 沒落이다。맥首相이 리-드하고잇는 國民勞働黨은 겨우 八名의 議員을 어덧다는 事實보다도 이黨의 黨首요 또 一時 全英國의 人氣를 一身에 集中하고잇던 램시、맥도날드가 落選되엿고 또 現在 植民相으로잇는 그의令息 말콤君 까지도 落選되엿다는 事實은 速斷일는지는모르나 이미한事實로 英國國民이 맥도날드를 어떠케 생각하고잇는지를 잘알수잇는가한다。勞働黨을 隆興케 한사람도 맥도날드요 勞働黨을 沒落케 한사람도 맥도날드다。一九三一年의 그의『國民內閣』은 英國을 爲하는 그의 衷情에서 나온것이라고하나 政黨的 立場으로보나 主義的 立場으로보나 그가 變節者이것만은 事實이다。

沒落되는듯 하던 勞働黨은 英國民의 總意에 依하야 中心的 指導者가 업서도 다시 復興의 氣勢를 보이는 이때에 맥도날드의 人氣는 더질대로 떠러지고잇다。이現象을 보고잇는 맥首相의 心境은 果然 엇더할는지!

ニードー洗粉
丹楓에싸인晩秋
니ー도로서 길너낸美肌
도 살결손질에 가장중요한 씨ー즌이다
니ー도의愛用으로 언제나色白케 빗나고 푸근하게……
大阪博勞町 本舖 田中商株式會社

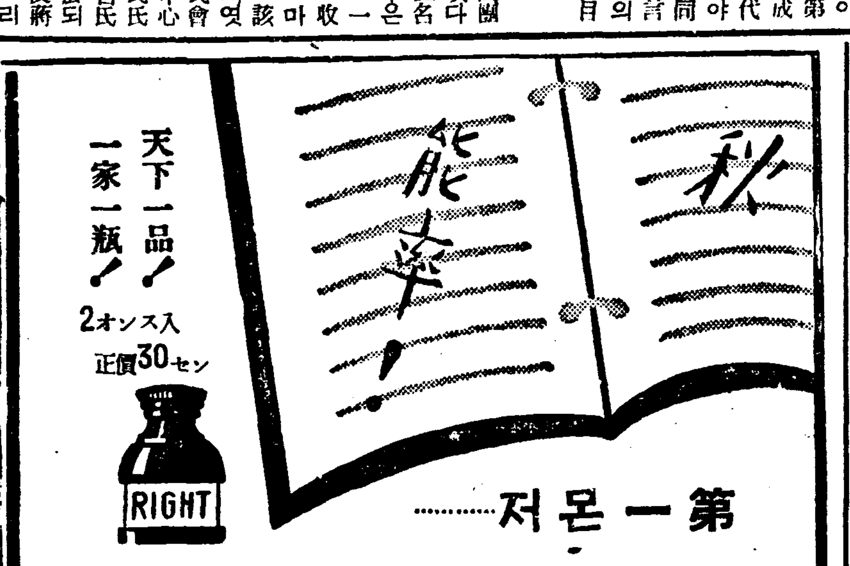
秋 能率!
天下一品! 一家一瓶!
2オンス入 正價30セン
RIGHT
第一몬저……
ライトインキ 라이트잉크

冬物洋服品揃
羅紗製品
卸問屋
限商店生地見本相場表進呈
大阪市谷町一
石尾仁本店

冬帽子カタログ進呈
滿鮮向帽子品揃
大阪市北區空心町一丁目
河村善商店

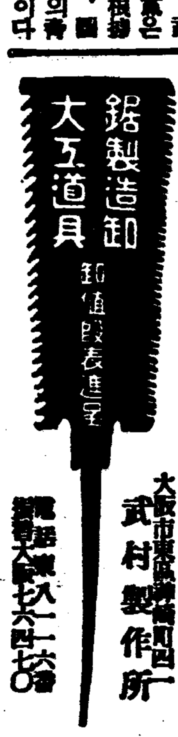
鋸製造卸
大工道具
卸値段表進呈
武村製作所

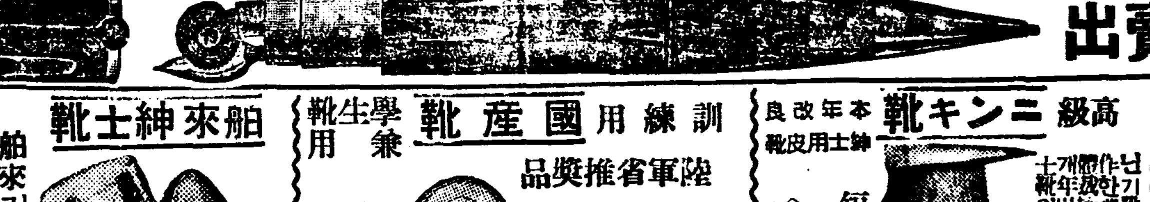
一足마다 市價一圓의 샤푸펜실 無代進呈 ㊎
革靴景品附大賣出 實物大(라이타ー付)

◎革靴界의大革命◎

靑年用 ケロンー靴
鬼三枚底短靴 一足 三圓五十錢
鬼三枚底編上靴 一足 三圓九十錢
本皮三枚合鬼底 耐久力三倍 價格一般向 新型先大
甲…上等복스 底…極上本皮製

高級 ニンキン靴 紳士用皮靴 本年改良
短靴 黑短靴 四圓二十錢 紳士用先에나메르付 四圓七十錢
編上靴 黑編上靴 四圓七十錢 紳士用先에나메르付 五圓二十錢
甲…上等복스 底…極上本皮製

訓練用 國産靴 學生兼用
陸軍省推獎品
A 特品上 黑編上靴一足 三圓五十錢
B 並品 〃 〃 二圓九十錢
堅牢하고도廉價인!비스國産訓練靴는各地訓練所의指定靴로되얏나니다

舶來紳士靴
舶來기도의部 短靴先에나메르付紳士用 一足 六圓五十錢
編上靴 一足 七圓
市價는어느거나十圓以上의高級品
舶來복스의部 短靴 編上靴 同 六圓五十錢 七圓
(紳士用先細型)

大流行 三個釦 紳士用
總皮製 복스高級 新品으로 最流行品 단추三個이 메다
六圓五十錢
和製 四圓五十錢
深ゴム紳士靴 裝飾단추付
高級職人의手製로서 實用으로 旺盛
舶來복스 先에나메르付紳士用 一足 七圓五十錢

新發賣 學生靴 セーラー型
中等學生用으로써 一般向으로써 人氣絶大 되고잇습니다
黑복스總皮製 底本皮製로써 堅牢
黑短靴 一足 三圓五十錢
女學生用皮靴

注文方法
注文은反紙로注文하여주시오
取替返金自由
サービス商會營業部

◇寒景◇ 청량리에서

滿洲朝鮮人의農作
水稻二割以上增收
安全農村엔昨年보다五割增
雜穀은大體로減收

재만조선인 농민이경작한 농산물수확의 예상은 추분(秋分)까지 각지의조사가 겨우 종합되엿다는데 총독부외사과(外事課)에드러온 결과를보면 수도(水稻)의 예상은 일백칠십오만오백십일석으로서 전해보다 약이할륙부의증가이다 또안전농촌의수확예상고는 십일만팔천칠백팔십사석으로서 전년보다 오할구분의 증가다 그러나 수도의증가에반해서 다른농작물은 가치각각감수되엿다

靑葉町强盜逮捕
前科七犯의大賊
龍山署서犯行後十四時間만에
血液型檢査도奏効

십육일 오전세시반 시내청엽정(靑葉町)일정목 구십오번지 리순성(李順成)의집에 드러와 현금팔원가수와 도금비녀를 강탈하야간 강도사건이 발생한후 소관룡산서(龍山署)에서는 송강서장(松岡署長)이하 전서원 총동원으로 범인을 수사한동중 동일 오후 다섯시 이십분 시내 원정(元町)삼정목파출소앞헤 수상한 사람이 고개를 숙으리고 지나가는것을 동파출소 리선룡(李仙龍)순사가 수상히녀이고 취조한결과 그는사건이 발생한 즉후 혐의자로 찾든 사람의한 사람으로 본적을 시내관철동(貫鐵洞) 일백오십팔번지에 두고현재 원정삼정목 구십팔번지 박씨(朴氏)집에 류숙하고잇는 김인출(金仁出)(二○)이라는 전과칠범으로 지난시월삼십일 경성형무소(京城刑務所)를 출옥한자이엇는데 그를 가장의심한 혐의자로 엄중취조하는 일방 범행당시에 범인의 손에서 피해자의의복에 무더든 피의 혈액형(血液型)에 대하여 경긔도 형사과에서는 즉시검사를 하엿든바 과연 그피는 전과용의자의 피에서어든 혈액형과 동형인것이 판명되엿다 그리고 피해자의공술이명료하야 그의공술하는 인상과 완전히 부합되여 진범인으로알고 추궁한바 그도하는수업시 범행을 전부 자백하엿고 가젓든 식칼(食刀)은 시내 효창원(孝昌園) 바위틈에감추어 다는것까지 그의 자백에 의하여 차저내고 사건은 발생이후 열네시간만에 단락을 짓고 마랏다 수사를마친 송강서장은 다음과가치 깁븜에 넘친말을하고 잇다

『처음에일이 이러나자 이는전과자의 행위인것을알고 즉시관내에 전과자로범을 하엿든바 지금삼십칠명이 자긔집에업서서 수상히여엿든차에 원정삼정목파출소압헤서 붓잡엇습니다 서원의노력도 크거니와 무엇보다도 피해자의 일가족이 침착하고도 대담하여 전후정경을 잘긔억하고 잇는것이 사건수사에 크게효과가잇섯습니다』

百五十名共軍과
三時間餘나激戰
十五日敦化東南廟嶺附近에서
討伐隊側八名死傷

【新京十六日發聯合】 돈화(敦化)에주둔한 소서부대(小西部隊)의 동○대(第○隊)는 십오일 돈화위 동편남묘령(南廟嶺)부근에서 공산군 일백오십여명을 맛나 세시간이나 격전한후 물리첫는데 이전투에 도부(?)오장이하 세명이전사하고 다섯명이 부상하엿고 고천(古川)부대는 방금공산군을 추격중이다

出願委托바든金鑛
他人名義로橫奪
鑛業務所員八個月役에

평양사무소 사무원이 출원해달라고 부탁바든 남의광산을 다른 사람명의로 출원해주엇다 실로 징역팔개월의 판결을 바덧다 시내견지동(堅志洞)지십팔번지 반도광업사(半島鑛業社)사무원으로 잇든 문선북(文先北)(二)은 강원도양구군수입면점방리(楊口郡水入面占方里) 박공호(朴公鎬)라는 사람이 그고을하귀송리(下貴松里)에서 금광한곳을 발견하야 리선설(李善說)이라는 사람과 가티공동출원하라는양으로 금년사월삼십일에 서울에올라와서 그광업사무소로 차저가서 광산과에 가서 다른사람이 먼저출원햇는지 안햇는지 조사해 달라고 부탁하엿슴으로 피고 문선봉은 총독부 광산과에 가서 알아본 결과 아모도 출원하지 안햇스믈 알고 그이튼날 십이일에 김용준(金用俊)이라는 사람을 차저가서 그금광발견자가 자금이 업서서출원을 할수업다하고 그날에 김용준의 명의로 출원수속을 해주엇다한다

그래서 경성지방검사국에서 배임(背任)죄로 긔소되엿스나 경성지방법원에서는 증거가업다하야 무죄의 판결을 하엿든데 검사의 공소로 경성복심법원에서 심리한결과 십오일에 징역팔개월의 판결을 언도하엿다

十八歲女行方不明

부외신당리(新堂里)사백오십이번지의 이십팔호 서지창(石越昌)씨 고용녀 류세문(柳世文)(一七)은지난십일오후두시경에 아모말도업시 어데로 나간후 돌어오지안흠으로 그집에서는 혹시나어데로 간것이나 아닌가 하야 소관동대문경찰서에 수색원을제출하엿슴으로 이서에서는 곳 관내각파출소와 시내각서에 수배하야 그의행방을 찻는중이라한다

纛島、漢北、崇仁 水防團發會式

부내 동대문경찰서에서는 십팔일오후 한시부터 왕십리(往十里)공립보통학교 강당에서 뚝도(纛島)、한북(漢北)、숭인(崇仁)각면의 수방단(水防團)발회식(發會式)을열고 약이백여명의 단원을 거행하엿다

二百名의土兵
懷柔縣에來侵

【北平十五日發聯合】 창평(昌平縣)에 나타낫든 토병이백여명은 그뒤회유현(懷柔縣)에 침입하려는 형세가 보임으로 동현성은 십오일 아츰부터 성문을 걸어닷고 엄중히 경계중인데 순의(順義)에서 보안대가 응원으로 출동하엿다

구라부化粧品 愛用者招待會

『구라부화장품』본포 대판(大阪) 중산태양당(中山太陽堂)에서는 애용자를우대하기위하야 십칠、팔 량일간 시내경성극장(京城劇場)에서 애용자초대회를 연다는데 구라부화장품을 사는이에게는 무료로입장시킨다한다

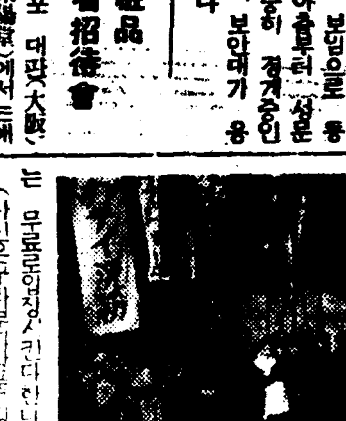

(사진은구라부화장품 선전행렬)

不正衡으로
賭租바든地主
◇警察이取調中

광주서(廣州署)에서는 수입전부터 광주군도척면삼리(都尺面三里) 사백팔번지 김명석(金命石)(二)을 불러서엄중한취조를 하는중인데 사건의내용은 그는요지음구연종(具然宗)외에 소작인 삼십여명에게서 소작료구십여석을저울에달아 바덧는데 그저울이 바르지못하다는 소문이잇서서 그서에서 저울을검사햇드니 과연 벼백근에 네근식더 달게된것임이 판명되엿다고한다 이에 그서에서는 곳김명석을 취조햇는데 그는지난사일에 경성시내 종로사정목십오번지 게긔위탁판매 박승직(朴承稷)상점에서 그 저울을사다가는 그대로 썻다고 진술하고 부정형긔를 입부러맨드럿든은 업다고완강히 부인하므로 문제의저울은 십오일아츰에 도산업과(産業課)로 보내서 부정의 원인을 검사하는중이라한다

咸北明川을本據로한
生阿片密輸團
本町署서二名逮捕

부내 본정서(本町署)사법계에서는 얼마전에 부내 어떤곳에잠복해잇는 아편밀수단 일당세명을 잡어다가 지금 엄중한 취조를 하고잇는데 그들은 부내 교남동(橋南洞)백십삼번지 김순배(金淳培)(三九) 봉래정(蓬萊町)삼정목 백구십륙번지 한범교(韓範敎)(三六)외 한명으로 서로공모해가지고 지난 구월삼사일께부터 함경북도 명천(明川)등지에서 생아편을 밀수해다가 서울로 거처서 다시 만주(滿洲)쪽으로 밀수출하여 상당한 리익을 어든것에 입맛을 부치어가지고 그후도 계속하야 가든자홈하다가 붓잡힌것으로 그들이 잡히는동시에 시까 사백오십원어치의 현품도 압수해왓다한다

興行一般에對한
統一取締令起案
극장건축을위시해설자관계등
明年二月中에發布

총독부도서과(圖書課)에서는 흥행취체령(興行取締令)의 조문을 기안중에잇는데 이것은 전조선의 흥행을 일제히 통일하려는것으로 그내용을보면 풍속취체, 위험방지, 극장안의위생, 건축양식(建築樣式)의통일 영화연극의대본(臺本)의검열, 새로운영화해설자(解說者)에대하야 시험을하여면허로하고 불적당한해설자에는 그면허장을 취소하는제도등을 주안으로한것인데 이것은 명년이월중에 공포할예정이라고한다

쇼-윈도를破壞
映寫機를窃取

『네오싸인』과 『일류미네-숀』들로 회황찬란한거리 더구나 열간통도 못되는길거리에 파출소가 버젓하게잇는 큰상점의 진렬창을 깨트리고 물건을 훔처간 절도중에도 담찬절도가 잇다-즉부내본정(本町)이정목 시게와 사진재료상 대택상점(大澤商店)에 오늘새벽세시로부터 네시까지 사이에 어떤자가 사진기들을 버려노흔 백이의(白耳義)서 맨든 넓이가사방세간가량되는 류리창을 깨트리고 그속에잇는 시가이백오십원짜리 활동사진영사기한개를 훔쳐간것을 지나가는 사람의 깨침으로 알게되여 소동을이르키는한편 소관본정서(本町署)에 급보해서 지금범인을 엄사하는중인데 도적마진 물건보다 깨여진 류리갑의 손해가 오백여원이라한즉 이야말로 배보다 배꼽이크겨이다.

日曜講話

◇覺皇寺 午前十一時
法華의功德 朴漢永先生
◇南大門外敎會 午前十一時
感謝에對하여 鄭仁果牧師
午後七時半
예수안에사느냐 崔允寬牧師
◇英語講習院 午後三時
英語講話 徐培達 氏
◇宗橋敎會 午前十一時
感謝의秋 申公淑 氏
午後七時 洪秉璇 氏
◇天然洞同上會館 午後七時
嘆佛偈講話 高忠榮 氏
◇貞洞第一禮拜堂 午前十一時
感謝心과宗敎 宋興國
午後七時
成功의要素 李鎭亨
◇尙洞敎會 午前十一時
하나님의恩惠 方熙監理師
午後七時
感謝節에對하야 李泓周牧師
◇中央敎會 午前十一時
『感謝의마음』 金永燮監理師
午後七時
『感謝節特別禮拜』主日學校主催
◇復活社講堂 午後二時
無敎會主義이란무엇인가 金敎臣 氏

×中學部×靑年部×籠球聯盟戰第八日×

怨恨의一點差로
養正、徽文에게憤敗
延專、法專、中東各勝

中央基督敎靑年會主催의 第九回籠球聯盟戰第八日은 十六日午後六時三十分부터 鐘路靑年會體育館에서 白熱的人氣를 集中한가운데열리엇다 中學部第一部에잇서서 中東이一高를이겻스며 이날白眉의一戰!只今까지全勝의塔을눕히싸흔徽文과養正의께임은 場內를 떠갈듯한 兩校應援團의拍手와 歡呼聲에열리어 兩軍悲壯한 熱戰끄테 養正은恨만흔一點差로 含淚慘敗하니 徽文은앞으로 靑年과의 貴重한 一戰을남길뿐으로 優勝의 榮望은達成될듯이 豫想된다 靑年部에잇서서는 延專이 三角을、法專이世專을 各히이겻다

中東 23 (149…116) 17 一高

【中學第一部】 中東對一高戰은同午後六時三十分부터 李惠溥、孫禧俊兩氏審判아래開始된바 結局二十三對十七로 中東勝

反	前	後	【一高】		【中東】	前	後	反
0	4	5	趙昌九	F	李容觀	2	7	2
				F	李龍寬	2	2	4
2	2	5	許龍九	F	鄭元澤	0	0	1
0	0	1	金龍壽	G	孫仁權	2	2	0
2	0	0	朴勳植	C	李恂愼	0	3	1
				C	朴東濟	1	0	0
1	0	0	孫完廷	C	金永喆	0	0	0
5	6	11				9	14	8

徽文 27 (1215…1313) 23 養正

【中學第一部】 徽文高普對養正高普戰은 同午後七時二十分부터張德宋基寧兩氏審判아래開始되엿다

反	前	後	【徽文】		【養正】	前	後	反
1	2	3	姜日東	F	金寧元	6	0	2
				F	白南錫	0	0	0
3	3	0	尹桓燮	F	鄭成燮	1	5	4
0	0	2	黃奎鳳	C	申宗淳	0	2	1
				C	張聖壽	0	4	1
4	10	5	金容武	G	方元淳	4	0	3
1	0	1	李明天	G				
2	0	1	申鳳浩	G	韓世一	2	2	1
11	15	12				13	13	12

【前半】開戰一分에 徽文金容武점프쏫으로 最初의 꼴을지으니 이에 養正金寧元의 野投로 2…2同點、養正好調를보이며 金寧元의 投射連續成功하야 六分에 6…2 養正리-드、七分에徽文尹燮의 民投보기조케 꼴인되여 6…4、이로부터 徽文은烈히養正後陣을 擾亂시키며 金容武의 驚異的 投射는 連다라成功하야 十二分에 14…11 徽文도리혀리-드、이리하야 一大混戰을 演하드니前半은15…13 徽文리-드하다

【後半】兩軍悲壯한 鬪志를 품고 後半戰에 드러가니 開始三分까지에 徽文姜日東、黃奎鳳、金容武의 連續으로 20…13 斷然리-드、이에 養正縱橫自在한 韓世一의 自由投와 鄭庚燮의『패스와』으로 九分에 20…16、이때 養正의『꼴겟터-』金寧元脚部의 痙攣을 이르켜 一時退出、이로부터 戰勢는 徽文에게 더욱 有利하야十分에25…19 徽文依然優勢를 보이드니 最後三分을 남기고 徽文의鬪將金容武四파울로 물러서자 養正의必死的追擊은 功을奏하야 張聖壽、韓世一 뒤니어 得點하니 타임업까지에27…26으로徽文艱辛히이겻다

延專 66 (3531…1310) 23 三角

【靑年部】延專對三角戰 同日午後八時十分 審判金化泳、李惠溥兩氏 (께임三十分間)

反	前	後	【三角】		【延專】	前	後	反
3	6	2	朴洪鍾	F	金鼎鎬	6	4	3
0	0	5	崔榮寶	F	洪文吉	9	4	1
3	0	1	趙南夏	C	廉殷鉉	2	12	1
0	0	1	金鎭琬	G	張利鎭	8	13	0
				G	李萬傑	6	2	0
3	4	4	崔秉煥	G	郭斌	0	2	1
9	10	13				31	35	6

法專 31 (1813…118) 19 世專

【靑年部】世專對法專戰 同日午後九時 審判田盛鎭、李惠溥兩氏 (께임三十分間)

反	前	後	【世專】		【法專】	前	後	反
3	0	0	宋彦相	F	李炫	2	5	2
1	0	5	尹貞相	F				
1	1	0	李喆永	F	韓成澤	7	1	1
2	4	2	李德鎬	C	趙彰熙	1	0	3
1	2	0	韓文鎬	G	趙載鈺	3	8	1
1	1	4	南命鎬	G				
-3	0	0	金基泰	G	金潤洙	0	4	0
12	8	11				13	18	7

第八日戰率

【中學第一部】

順位		試	勝	敗	率
1	徽文	4	4	0	1·000
2	儆新	4	3	1	0·750
3	養正	3	2	1	0·666
3	靑學	3	2	1	0·666
4	中東	4	2	2	0·500
5	一高	1	1	3	0·250
6	道商	3	0	3	0·000
6	協成	3	0	3	0·000

【中學第二部】

順位		試	勝	敗	率
1	普成	2	2	0	1·000
1	京實	1	1	0	1·000
2	培材	1	0	1	0·000
2	中央	2	0	2	0·000

【靑年部】

順位		試	勝	敗	率
1	高麗	4	4	0	1·000
1	延專	4	4	0	1·000
1	普專	3	3	0	1·000
2	龍友	3	1	2	0·333
2	法專	3	1	2	0·333
3	世專	4	1	3	0·250
4	三角	3	0	3	0·000
4	K龍	4	0	4	0·000

수리 棄 權

中等럭비戰
培材勝捷
五對三京師敗

全日本中等럭비 朝鮮第一次豫選準決勝戰 培材高普對京城師範의 決戰은 十六日午後四時三十分부터 龍山球場에서 岡田氏審判아래京師킥어프로 開始된바 兩軍態度로 緊張한가운데 께임이進行되드니 前半二十九分에 京師一트라이로 三點꼴리-드 後半에드러가 培材의激烈한攻擊으로 十五分에 一트라이를올지어 結局五對三으로 培材東當히勝捷하야 準決勝戰에드러가다

培材 5 (0…5 / 0…3) 3 京師

【培材高普軍】 FW 坤鎬、煥、燮、善、獻、光永、煥、利未男萬鎭 B 俊仁、庚鍾、一 TB 金趙田、李鄭朴、金金龍三 FB 李斐、樋林孫姜朴

【京城師範軍】 FW 岡塚津吉裕木樋福本諸藤出元野保 B 松飯鹽藤鄭齊宮李河日武本福平安 華 熙

朝臺滿對抗競技
第一日의戰績

【臺北十六日發電通】 朝、臺、滿對抗陸上競技第一日은 十六日午後一時부터 臺北帝大競技場에서 開催된바 滿洲三十二點、朝鮮二十三點、臺灣十四點으로戰績은 다음과가다

【百米】 1 田中(滿)一一秒二 2 張成權(滿) 3 金鍾元(朝) 4 話火倫(臺)
【砲丸投】 1 加藤(臺) 一二米 2 阿部(滿) 3 吉村(滿) 4 萩野(朝)
【百十米高障碍】 1 金俊民(朝)一五秒 2 李章完(朝) 3 立石(滿) 4 久本恒(滿)
【投槍】 1 □島(滿)五四米二 2 柏本(臺) 3 江島(臺) 4 (滿)
【千五百米】 1 池永龍(朝)四分一八秒 2 金國璣(朝) 3 야세마모(臺) 4 文九鉉(滿)
【走巾跳】 1 張□(滿)六米九 2 柴田(滿) 3 中(朝) 4 栢燒(臺)
【四百米競走】 1 朝鮮팀 2 滿洲팀 3 臺灣팀 四四六

男女卓球經過

京城運動具商會主催의 第十回全朝鮮卓球大會女子部及老童戰은 十六日午後四時十分부터 夕刊에旣報한바와가티 열리엇는데 女子部는 準決勝까지 擧行하고 老童部는 準決勝까지 擧行한後 다음날 最後까지 擧行하야 열린 戰績은 다음과갓다

【第二回戰】
黃德鎭(淑明)3…1 金日分(女高)
柳順男(同德)3…0 朴艮順(淑明)
李己相(同德)3…0 尹明鎭(女高)
遠山輝(一女)3…1 卞先愛(女商)
車德王(同德)3…1 李相嬉(女商)
姜彭玉(同德)3…1 李春化(淑明)
崔明淑(女商)3…0 宋貫實(淑明)
任昌淳(淑明)3…2 康少順(女商)
三□□(一女)3…□ 金□順(一女)

【第三回戰】
許完順(淑明)3…0 姜慈卿(女商)
韓慶熙(淑明)3…0 洪鎭順(女商)
李己相(淑明)3…0 徐命順(女商)
姜彭玉(同德)3…0 崔明淑(女商)
車德王(同德)3…1 遠山淑(一女)
任昌淳(淑明)3…1 三島(一女)
柳順男(同德)3…0 黃德鎭(淑明)
橫山(一女)3…0 李孝根(同德)
于點順(淑明)3…1 姜鳳姒(同德)
韓慶熙(淑明)3…1 許慈卿(女商)

· 老童部

【第一回戰】
仁田(龍中)0…3 井田(一銀)
郡福得(一女)1…3 倉本(龍中)
境(一女)0…3 金義衛(同德)
鄭鍾烈(總府)棄 藤野(京運)
朴在軾(舟橋)棄 朴泰華(總府)
浦澄(總府)棄 徐廷珍(京運)
李喜浩(女商)棄 金昌鈞(總府)
岡田(鐵道)3…0 吉原(衛戍)

【第二回戰】
井田(一銀)3…0 倉本(龍中)
金義衛(同德)3…0 郡鐵烈(總府)
朴在軾(舟橋)棄 浦澄(總府)
岡田(鐵道)3…0 李喜浩(女商)

今日의運動

▲럭비 中等豫選 京商對道商(午後一時)◇高專豫選 高商對高農(午後二時半)新龍山球場
▲卓球 第十四回全朝鮮卓球大會 女子部準決勝◇老童部準決勝 一般男子部(午前九時)來運館

ユキワリミン
유기와리밍

あぶら顔 ニキビとり 吹出物に

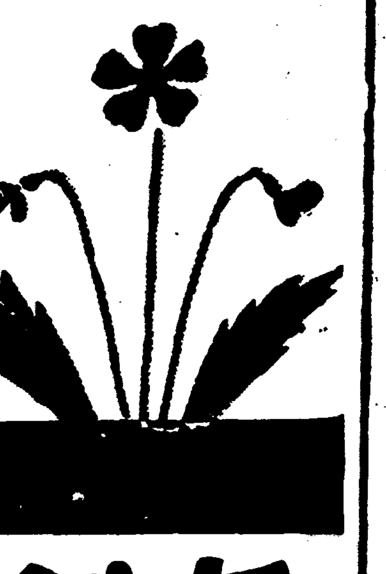

유끼와리민
ユキワリミン愛用者招待
名映畵와舞踊大會!!
絕迫한이期待
곳入場券을바드시라!
市內百貨店、化粧品店、藥店에서 유끼와리민一個를買上하시면 入場券一枚進呈(三○전、五○전은一枚、一원은二枚)

푸로그람
映畵 朝日世界뉴-스
同 (日本漫畵) おさよ三吉
同 (同) おさよ三吉突擊隊
同 (獨乙映畵) 狂亂몬테칼로
同 (佛蘭映畵) 商船테나시티-
舞踊 (日本) 花柳芳美
(西洋) 牧房子

期日 十一月廿二、廿三、廿四日 (晝夜三日間 晝間午後一時부터夜間午後六時부터)
會場 朝鮮日報社大講堂
유끼와리민 定價는三○전 五○전 一원의 三種類인바 賣切될念慮가잇사오니 아모조록速히사십시오。

ユキワリ藥用化粧料本舗
原澤合名會社
東京·高輪

花柳芳美

晝間入場하는분게는本鋪선물을 滿員으로入場못하신분께는 훌륭한東京선물을進呈!!

商船테나시티-
牧房子孃

眞正한高級眼科藥

쓰리지안코、압흐지안함

로-도안약

井上獨逸博士處方
中尾藥學博士指導

ROHTO

眼은腦를支配한다!

度數가맞지안는 眼鏡을 쓴다거나、或은長時間過度하게視力을쓸때、頭痛과、倦怠를느끼는것은 누구나늘 經驗하는바이다。이것은 卽눈이直接腦의 作用에 關係하고 腦를 支配하는것임을 分明히證明하는바이다。

이러한 狀態로 되는것을 醫學上으로는 眼精疲勞라하야 近代人特히細文字를읽고쓰고하는 學生과 事務家、或은 長時間裁縫에從事하거나、職業的으로 微細한 物體를보는 사람들에게 흔히잇는 近代的疾患의 하나이다。

眼精疲勞가된 境遇에는、처음에눈이疲勞하기쉽고、物體가 朦朧하게보이고 頭痛이나고 頭重이되는程度이지마는、이것이 더지나면 睡眠이不好하고 判斷力과記憶力의 減退를 보게된다。이러한 症狀을 自覺한 境遇에는 決코 放任하지말고、그原因이될일을 避하는 同時에、로-도-안약과 가튼 健眼에效果잇는、適當한 眼藥을每日數回點眼하야 눈에 休養을주고 눈을 愛護하는것이 緊要하다。

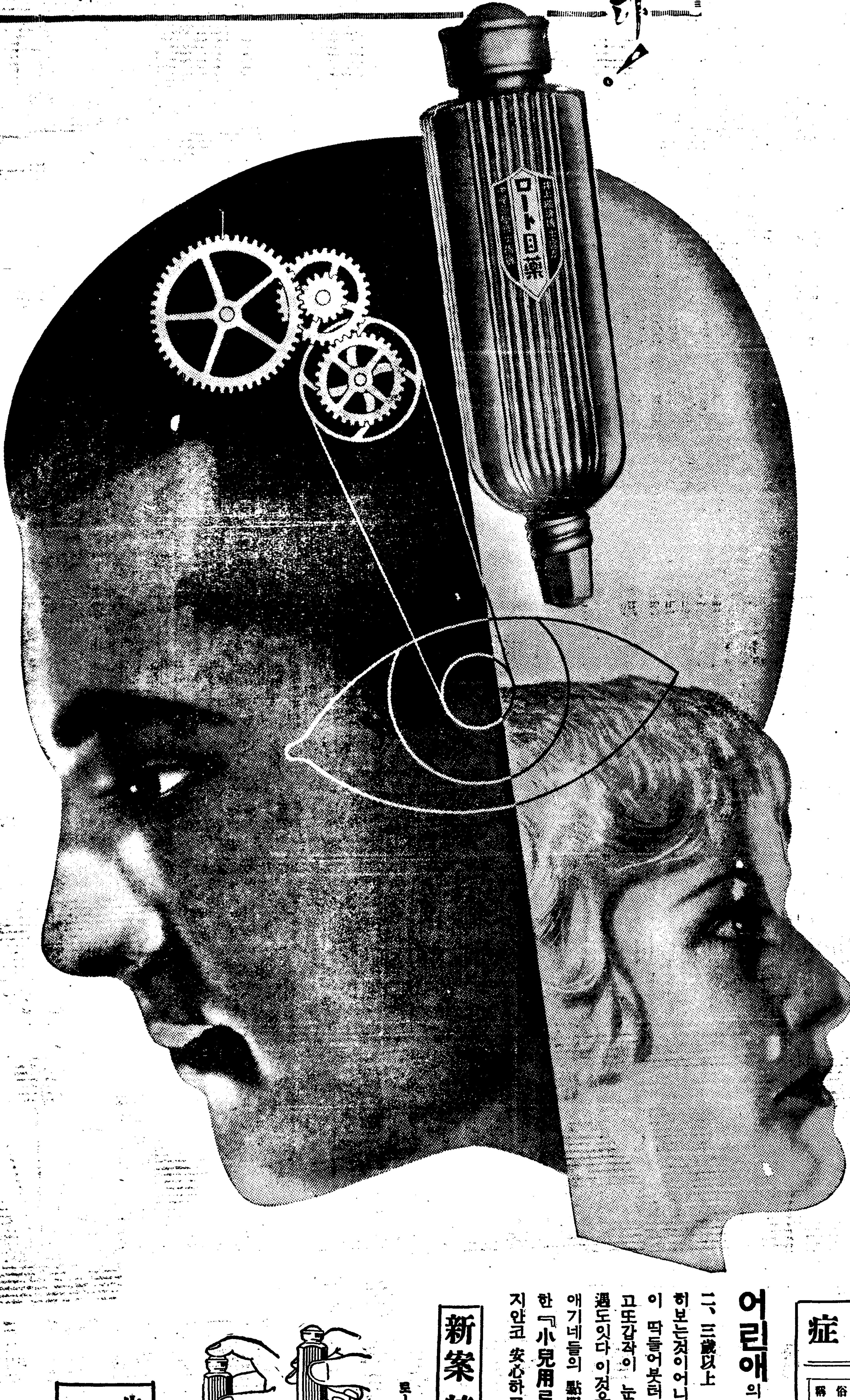

結膜炎

結膜炎이라하는것은 結膜、卽眼瞼의 속과 眼球를덥고잇는 結膜에일어나는 炎症으로 一般에 둘린눈、눈곱끼는눈、부은눈、붉은눈이라는것이 이것이다。原因은K.W氏菌等의 細菌、塵埃、强烈한 光線等이며、그症狀은 輕할적에는 結膜의 充血眼脂의 分泌、眼瞼의 腫脹等이지마는 그것이 重해지면、充血과 眼脂이甚하고 或쑤쑤시며 또밝은 光線에 對하여서는 눈이부서서 눈뜰수가 업게된다。이結膜炎의 療法으로는 每朝洗面할때에 淸水로 눈을씻어 眼脂等의不潔한것을 씻처낸뒤에 로-도안약을 一日、二三回點眼하는것이 有効하다。로-도안약은 그 殺菌作用으로 病原菌을 殺滅하고、消炎作用으로 炎症을 消散하며、收斂作用 鎭痛作用으로 充血과 腫脹을 낫게하고 痛症을 그치게하는 機能이 綜合的으로有效한 作用을 하는것이다。

角膜炎

角膜炎은 世俗에 삼눈、질린눈、흐린눈、잔물흐는눈이라하는것들인데、眼球에 검은자위에생기는眼疾이다。原因은 草葉이나 나무꼿에 찔린境遇、或은 結膜이 進行擴張하는 境遇가만코 검은자위가 흐려지고 헌삼이 서서 눈이 침침하고、或은 눈물이나서 눈갓이 진물르는수가잇다。療法은 大體 結膜炎의 項에서 말한것과 가티하면 고만이나、로-도안약의 優秀한 消炎作用은 角膜의 炎症에 對하야 極히 有效하게 作用하야 그 收斂作用으로더부러 눈흐린것을 업새고 진물른것을 고치며、炎症이 減退됨을따라 눈물은 적어지고 鎭痛作用으로 疼痛이抑壓되는것이다。

適應症

結膜炎、角膜炎、도라홈
學校眼炎、眼瞼緣炎、疲勞眼
結膜充血、角膜翳、麥粒腫等

俗稱
上氣된눈、흘린눈、진무른눈、눈곱끼는눈、붉은눈、흐린눈、삼눈、저린눈、어른눈、부은눈、핏발선눈、빽빽한눈

어린애의眼疾에對하야

二、三歲以上 七、八歲때까지의 幼兒들에게서 흔히보는것이어니와 아침에 일어날적에 눈곱으로 눈이 딱들어붓터서 甚한것은 눈을 뜨지못하는수도잇고또갑작이 눈의힌자위가 淡紅色으로 充血하는 境遇도잇다 이것은 흔히는 急性結膜炎이 되는것이다。애기네들의 點眼에는 小兒專用으로 特히 處方調製한『小兒用로-도안약』이잇서 쓰리지안코아푸지안코 安心하고 使用할수 잇다。

新案特許

로-도式 自動點眼容器

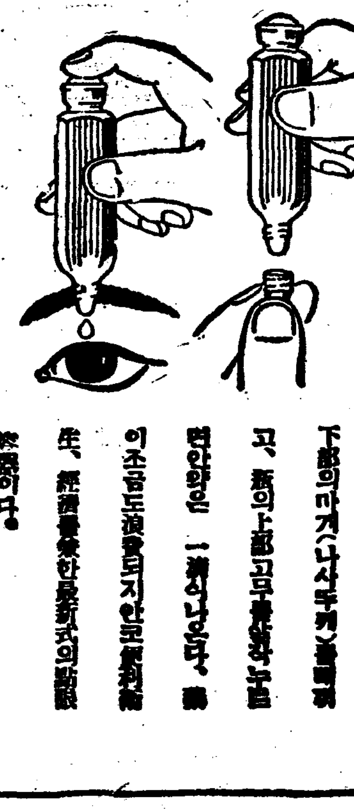

使用法說明
下部의마개(나사두게)를떼고 곳、瓶의上部고무를눌으면 눈에편안하게 一滴식나온다。이조금도浪費되지안코便利하며 또、經濟를兼한最新式의點眼器이다。

生産合理化
藥價低廉

小瓶	二十錢
大瓶	三十錢
鄕用	五十錢
小兒用	二十錢

全國藥店에서販賣함

本舖 山田安民藥房
營業所 大阪市東區南久寶寺町
工場 大阪市東成區

發電所의逆流水로 下岐川一帶水國化

交通은遮斷,住家도危險狀態

數千戶住民은極恐怖

【咸興】공사착수전에 유지매수로서 또한 공사착수 이후에는 로동자 사상사고첩출로 사오개년동안 장진강수전공사(長津江水電工事)는 완성후 발전(發電)에 당하여 역시 역류수(逆流水)의 범람으로 인하여 주민들의 말성이 극히 만타 즉 동회사 제일발전소(第一發電所)발전개시로인하여 역류하는 큰수량에 흑림강(黑林江)을 범람하여일대 약십오리가량의 도로는 전부 수중에 빠저 교통이 전연 차단된뿐외라 부근가주가(住家)에까지 침수될위경에 잇슴으로 관계지구 하기천면(下岐川面) 일대의 수천여호 주민은 방금 극도의 불안과 공포에 싸혀잇다고 하는데 더욱이나 동회사에서는 동공사 개시당초에 흑림강(黑林江)을 완전히 개수하여 인단 발전소들이 역류되더라도 범람혹침수등 저반폐려는 주민들에게 조금도 끼치지 안켓다고 명언한배잇슴에도 불구코 그와가티 다수한 주민들에게 불안을 주게하는 회사의처사에 대하여 주민전체는 물론 일반도 분개하여 마지안는동시 하로라도 빨리 이불안을 제거키위하여 흑림강(黑林江)개수하기를 요망하고 잇다한다

禾湖普校主催 農産物品評會

【新泰仁】전북신태인면 화호보통학교(禾湖普通學校)에서는 농사개량과 부업장려를 목표로지난십사일 신태인면을 중심으로 농산물품평회를 개최하고 일반에게 농사개량의 의식을 보급시김과 동시에 부업사상을 인식시기기위하야 농촌부업의 유일한지위를 차지하고잇는 가마니(叺)의 직상경기(織上競技)를 열고 첨처한 장려를 하엿다하며 여흥으로 씨름대회까지 열고 대성황리에 끗을맛첫다는데 입직경기(叺織競技)의 결과는 다음과갓다 한다

◇男子部 一等 李明九 金京葉 二等 崔在錫 林守萬 三等 李一男 李二男

◇婦人部 一等 李永伊 崔炳九 二等 田元明 金天德 三等 黃玉 李明禮

◇兒童部 一等 [illegible] 二等 李東雨 黃明吉 三等 金[illegible] 鎭

光州不良少年 二百十名突破

【光州】광주경찰서에서는 새로운 시험으로 불량소년을 조사하여 보앗는데 시내에만 십사세미만의 소년이 백사십명, 십사세이상 십팔세미만되는소년이 삼십칠명 합계백칠십여명이고 그외에 형법범령에 저촉된 소년이 십사세미만 이명, 십사세이상 십팔세미만이 삼십일명이라한다

姻戚을關係햇다고 一族이作黨私刑

被害者는生命危篤加害者被調

鳳山郡下痴情劇一幕

【沙里院】지난구일 봉산군 문정면 구룡리(鳳山郡 文井面 九龍里) 강씨(姜氏)촌에서는 삼십여세의 청년과 녀자를 달아매고 수십명의 군중이 작당하야 곡공과 흉긔를들고 사형(私刑)을 하야 근동의 수백명의 구경군이 모히혀 일대소동을 일르킨 사실이 잇섯다 이제 그 사실을 알어보면 사형을 당하는 청년은 본적을 봉산군 령천면(靈泉面)에 둔 김장건(金長健)(三二)으로 그는 십칠년전에 전긔문정면 구룡리 강씨의 집에 다릴사위로 들어 가서 처남(妻男)들의 처를 유혹 하야 음행하는일이 일수여서 린근사람은 페륜의 행동을 알게 되엿는데 그실례는 일년전에그의 륙촌처남되는 강사익(姜師益)의처 최씨(崔氏)(三○)와 관계하야 그의 부부의 파경을 식켜 결국 리혼까지하게하고 또 다시사촌처남되는 강사범(姜師範)의처 역시최씨(崔氏)(三○)가 과부로 어린애하나를 데리고혼자사는것을 지난칠월부터 감언으로 불의의관계를 매저여러번 동리사람들의 눈에 띄워강씨의 일족은 그를 축출하기를별러오든중 지난 음력십오일에 강씨의 일족이 시사(時祀)에 모혓다가 그를 사형하기로 결의하고 그의 처상촌(妻叔)되는 강계백(姜啓伯)의 지휘로 일족십여명이 김장근의 집을 작당습격하야 그와 그 녀자 최씨를 달아매고 난타하야 사경에 이르게 사형을 한것이라는데 김장근은 지금 사리원 만수병원에서 응급치료중이나 생명이 위[illegible] 그는 강가[illegible]인을 상대로 사리원서에 고소를 제긔하야 지난십오일에 동서에서 가혜한 강씨일족을 인치하야 지금취조중인바 윤혜을 당한최씨와 그외 사형당하는것을 말리든 김장근외 장모등여러사람이 다만분 중상을 입어서그 부근은 지금큰이야기꺼리가 되여잇다한다

第二太勞事件 李達進에二年役

【咸興】소화팔년오월에 충격거룰당한 제이차 태평양로동조합(第二次太勞)사건 흥남좌익(興南左翼)관계사와 중요관계자로 당시검거망을 교묘히 피하야 장진(長津)등지에가서 전전하야다니묘가 지난구월이십칠일 본적지인 함주군 련포면(連浦面)자택에서 결혼식을 거행하려고와잇다가 그이일 결혼식을 거행하야 흥남서원에게 체포된 리달진(李達進)(二七)에관한 치안유지위반사건의언도공판은 십사일 오후한시함흥법원에서 죽석판사(竹石)와 (大野)검사의간여로 개정되여죽석판사로부터 징역이년(구형은이년반)의판결이잇섯다한다

本報讀者優待의 오케-再演盛況

【興南】본보흥남지국후원의 오케-재연의 밤에는 정각전 이미만원의 성황으로 개막하엿스며 한가지 한가지순서를 진행함에 일반관중은 도취가 되여 재청삼청의 성황이엿고 밤열시반에 폐회하엿다

罌粟栽培禁止說로 移住同胞大恐慌

五萬生靈의死活問題라고

連日集會對策을協議

【咸興】장백현(長白縣)내유일의 생산물인 아편재배는 필경명년부 일체재배를 엄금하고 예정지인 열하(熱河)지방으로 옮기게되엿다는데 이러케되면 아편재배로 유일한 생명을 연명하여오든 동현내거주 오만여이주동포들은 금후살아갈도리가 전연업게되겟슴으로 실로사활문제라고 궐기하여 그부활을 관게각당국에 탄원하랴고 련일집합협의를 거듭하는중이라는데 그귀결이 극히주목되는바 만일명년도부터 긔어히 재배금지가실시되면 오만동포들은 대부분리산할비경에 이르게 될수밧게업다고한다

大阪元山間電信 松江의中繼를廢止

來月一日부터直通

【元山】원산과 대판(大阪)간의 전신은 종래에는 송강국(松江局)중계로 해저선을 리용하야 교신하든것을 그중계선을 폐지하고 대판, 송강간의 케-블선과 원산, 송강간의 해저선을 한곳에 결부하야 직통련락케되여 래십이월일일부터 교신을 개시하게되엿다고한다 이로말미암아 전보는 약한시간반이나 단축되엿다고한다

四人組窃盜團 浦項署에서打盡

【浦項】포항경찰서 관내에 오래전부터 절도사건이 빈번함으로 동경찰서 사법계에서는 오래동안 비상한활동을 계속하여 오든중 십삼일오전다섯시에 포항서 리(李)、본전(本田)형사가 영일군형산면 우현동(迎日郡兄山面牛峴洞) 김분선(金分先)의 집을 엄습하야 리석수(李石守)(二一)김귀술(金貴述)(二○)、김영긔(金永基)(二二)、김을이(金乙伊)(二三)등네명을 대격투끄테 체포하엿는데 전긔네명은 리석수(李石守)를 두목으로 삼고 포항읍을 중심으로 부근 부락들을 아단이면서 지난팔월부터 전긔주소에 잠복하야 전후이십칠회나 절도를행하얏는데 피해액은 일천삼백여원이나된다고한다

膨脹하는大邱人口

十月一日現在十萬七千餘에

朝鮮人이八萬五百名

【大邱】시월일일 대구 현재의 총호수는 일만오천이백구십사호인바 그인구는 십만칠천일백오십구명중에 조선인 인구가 팔만오백오십칠명이라하며 세궁민(細窮民)의 호수가 삼천칠백팔십구호에 대하야그처참한생활을계속한사람이 일만오천이백팔십삼명이라 하는데 이세궁민은 그날그날을 품파리 하여서 근근히 생활을 계속하는 세궁민이라하며 그러고 직업가진 사람으로써 실직(失職)한 사람이 일천팔백이십칠명이라한다

追間農婦들이 小女를轢傷

負傷者生命危篤

【進永】진영박간농장(進永迫間農場)들에 곡물을 만재하고 차부허영(車夫許英)(假名)(一八)이가 운전하야 창원군대산면 가술리(昌原郡大山面加述里)신동암궤도(軌道)를진행하든중 그근방에잇는김동한(金東漢)의삼녀점옥(點玉)(二)이가 궤도를 넘어가는것을 깨닷지못하고 그대로 진행하다가 그만아해와 충돌되여점옥은 트럭의 밋헤깔려서 전신중상을 입엇슴으로 즉시진영의원(進永醫院)에 운반하야 응급치료를가하엿스나 원체중상이만큼 생명이 위독하다는데 그원인에대하야는 농장에서 후미끼리에대한 하등시설이업고 또화물을 적량이상으로 적재하엿다하며 차부에대한주의가 주도티못하다 하야 일반은 동농장의 불철저함을 비난한다고 한다

望祥公立普校 開校式盛況

【江陵】강릉군 망상면에 공립보통학교설치인가가 되다함은 긔보한바와갓거니와 십일월십이일 전사립망상학교 교사(校舍)를 빌녀 드듸여 개학식을 하엿다는바 이러케되기에는 본학교 송경을 위한긔성회장 김경환(金顯煥)씨 이다 여러역원들의 필사적 노

咸興署를破獄脫走한 共青事件朱鳳鉉被逮

避身一年半만에長津下碣서

十二日咸興署로押來

【咸興】작년 오월 이십사일 오전령시경 함흥서 류치장 뒤벽을 뚤코 공청(共靑)사건 주범강목구(姜穆求)등 오명이 일시에 도주한 사건은 아직도 긔억에 새롭거니와 오명중 리상요(李相堯)가 제일 먼저 정평(定平)에서 피체되고 다음 공청사건관계자 리룡배(李龍培)가 국경방면에서 피체되여 아직도 상면은 전연 소식이 묘연하고 잇는바 그중 역시 공청사건주범 북면 반원인 주봉현(朱鳳鉉)(二七)이가 탈주한지 일년반만에 지난 십이일 하갈서(下碣署)원에게 체포되여 십삼일오후 함흥서로 압송되엿다는데 그는탈주한후 장진수전공사장(水電)에가서 로동에 종사하다가 요즈음 필하여 타처로 일터를 차저가는 도중에 그와가티 하갈(下碣)시내에서숙박하다가 피체된것이라고한다

麴子會社事件 一回公判

【安東】경북안동에잇는 안동곡자주식회사(安東麴子株式會社)에서는 그회사의 상무취체역으로잇든 모씨가 재작년팔월부터 금년일월까지에 륙천사백여원이란 돈을 횡령하엿다하야 안동경찰서에서다 문서위조공금횡령죄로 고소를 제긔하야 현재대구지방법원검사국 안동지청(大邱地方法院 檢事局 安東支廳)에서 주밀한 취조를 거듭하고잇는중 이제 또다시 류사한 사건이 발생하야 사회의 이목을 놀라게하고 잇다 그회사의 현금출납계원으로 잇든 박봉하(朴鳳夏)가 금년팔월부터일에 밀(小麥)오십여석의 대금 삼백륙십사원을 횡령하엿다하야 회사측에서는 전무취체역 권영훈(專務取締役權寧薰)으로부터 전긔 박을걸어 공금횡령죄로 고소를 제긔하는반면에 박봉하는 회사사장 윤좌형(尹佐衡)을 상대로 시월분월급사십원과 회사내규에의하야 저금하여두엇든 삼십원과합계칠십원의 청구소송을 일으키게되엿는데 지난십삼일오전십시 부터 대구지방법원 안동지청법정에서 김판사의주심으로 공판이개정되엿다 사건이 사건인만큼방청석은 립추의여지가업시 대만원이되엿는데 원, 피고에게와 변호인의 진술들이잇은다음 회사측의 증인으로 라명찬(羅明贊)을 심문과 원고대리 로욱변호사의 변론이잇섯다 그리고 원고박봉하는 증인으로 전긔윤좌형과 안동경찰서모형사를신청하고 폐정하엿다는데 다음공판은 래이십칠일이라한다

地方人事

▲金貞德氏(安城郡內務主任)新任人事次本報安城支局來訪

▲[illegible]氏([illegible])新任人事次本報[illegible]支局來訪

江華

朝鮮日報京畿道支局長大會

▲時日 十一月二十七日下午二時

▲場所 永登浦支局樓上

◇發起人 崔晋夏 南廷彩 成俊德 金魯獻 金鎭元 琴澈

金堤

海印寺探勝團募集

▲時日 十一月廿三日午前七時金堤出發

▲會費 七圓五十錢(食費含)

▲旅程 全州、長溪、居昌、海印寺着 陜川、晋州、咸陽、南原、金堤着

◇主催 朝鮮日報社金堤支局

◇後援 金萬自動車組合

火賊 林巨正 (222)

洪碧初 作 安碩柱 畵

청석골 五의冊二

곽오주가 서림이의 주장을 좃기가 실로 또 늘근오가와 말다툼에 지기가 실혀서 청석골로 안간다고 황소고집을 부리엇스나 실상 청석골을 가기실흘까닭이 업는건 고사하고 도리혀 회령과 살림집이 다 타고 차긔 거처하든 동녕어의 외딴집만 성하게 남아 잇단말을 듯은뒤로 은근히 한번 가보고시픈생각까지 업지아니 하얏다 곽오주가 꺽정이 장령에 놀리기도하고 또 놀리는체도하야 일찌이후로는 청석골을 간다 안간다 말할일이 업섯다 청석골로 역시하려갈 준비들을 차릴때 늘근오가가 지구디 곽오주를 보고

『안간다든 자네가 나버텀 먼저가겟네』

『갈라면 선등 가는게 조치』

하고 씻까스르니 배시속편히 대답하고

『자네는 죽어두 안간다구하지 안헛나』

하고 오금을 박으니

『내가 죽으면 당신에게 조홀께 무어요』

녀살조케 대구하얏다 그러나 서림이의 주장이 득승(得勝)한것만은 곽오주가 맘에 종시 불쾌하야

『청석골 가서 군일하는 품삭들은 서종사에게 바드리까』

해놔야 경계가 울치안쏘』

서림이를 안치노코 빈정거린일도 잇고 리봉학이가 꺽정이의 수고를 대신하라는 뜻으로 청석골 역사시키러 가기를 자원하야 꺽정이가 광복산에 남아잇기로 변경하게될때

『갈사람은 박권두 갈짜리는바구지못하나』

꺽정이 면전에서 군말한일도 잇섯다

꺽정이와 늘근오가이외에 여러두령이 두목과졸개·십여명을 다리고 청석골로 나가는데 이십여명사람이 한데줄러갈 묘리가 업다고 세패로 띄엄띄엄 떠나나갓다

청석골 소굴은 형지가 업섯다 질비하든 기와집과 충충하든 초막이 하나도 업고 깨어진 기와쪽과 타다남은 끄트럭과 다탄 재가 망바닥에깔렷슬뿐이엇다 리봉학이 이외 여러두령이 두목과졸개들을 거느리고 빈터를 돌아볼때 여긔저긔서 보금자리친 김생들이 사람 발자취에 놀라서 이리닷고 저리닷고하얏다 동녕어에 남아잇는곽오주의집이 방이간 뤄한간 삼간편이라 좁기는하지만 달리전접할곳이 업서서 상하 이십명 소솔이 삼간에서 복다이를 치게되엇는데 졸개들중에는 들우에서 까지 한진하는 사람이잇섯다 리봉학이가 여러두령과상의한뒤 금교역말어물도가에서아직먹을 량식과 장건이며 당장하지할제구로 차일과 멍석이며 아수운대로쓸 여장들을 어더오고 그다음에 장단 토산강음 각처에 무더두고간 졸개들을 모하드리는데 식구가 나날이 늘어서 백명이 훨신 넘고보니 량식이 큰일이라 친분잇는 리근읍아전들에게 힘을 빌고 관할 하든 각동네 백성들에게 폐를 끼처도 뒤가 년해달리어서 리봉학이와 서림이는 청석골 안저서 일을 보고 황고 방유복이와 배돌석이와 곽오주와 길막봉이는 두패 세패 혹 네패로 졸개 몃명씩 거느리고 백리내외로 나다니며 회적질을 하야 량미와 재목을 거두어드리엿다 모든것을 린시배포로 차리는까닭에 도회청부터 큰모뎡만하게 초가로 세우고 살림집들을 꺽정이 거처할집 외에는 몰몰이서 삼간초가로 짓고 졸개들의 초막이란것은 귀딱지만큼 쥐대기로 짓게되엇다 모군노릇하는 사람은수효가 여간만치안코 목수일과미장이일을하는 사람이 십여명이나 되는데다가 리봉학이가 일을 건몰아서 밤에도 화로뿔을노코 일들을하야 한달안에 역사가 얼추다 끗이낫다 그전생각을하면 신풍스럽지만 한달전에 대면 딴세상이 되엇다

꺽정이가 각권속을 다리고광복산에서 나와서 집들을 별러들린뒤에 도거리로 락성연을 차리는데 리근읍 아전에게서 와 각동네 백성들에게서 부조가만히들어와서 주식이 지천하얏다

(五의終)

趣味實益雜誌

朝光

廿日發行

即速注文하라

極豪華版 四百餘頁大冊 三十錢

【十二月號】 (送料本社負擔)

送年號

斷然雜誌界의王者로 君臨한本誌의偉勢!

豪華燦爛한送年號!

本誌 送年號를 읽지 안코서 朝鮮의 雜誌를 말하지 말라。

ㅣ또絕版無疑!

振替京城五八七八

京城 府太平通一丁目六一番地

朝鮮日報社出版部發行

十五日낫부터二回興行 夜間은[illegible]公演(七時半) 鬪爭[illegible]止午부터午後六時半[illegible] 料金[illegible]上二十錢下十[illegible] 松竹蒲田[illegible]自의明朗[illegible]作品 池田忠雄原作野田高梧監督作品 オールトーキ

春江の結婚

近代的明朗과新鮮한[illegible] 三宅邦子 [illegible] 가진喜劇의帝王篇

파라마운트社超特作全[illegible]日本版 몰스토-ㄴ監督

쪼김을밧는女子

三重戀愛에[illegible]境界에서[illegible] 其女子에이야기

興味%에萬人喝采映畵

夜間[illegible]二週大公演

第一週公演[illegible]的名脚本

戲曲 울며웃는人生全一幕

絕對好評裡에서注文殺到로[illegible]

엇시上演케되名作品

歌劇 結婚費八百弗 全一幕 花形어린娘子群總動員

抱腹卒倒의大喜劇 시집사리법 全一幕

男女俳優四十餘名의熱演의이壯觀을보라

仁寺洞 電光三三六 朝鮮劇場

十一月十四日封切

每日三回 午前十一時五十分、午後四時五十分六時四十分

◆M、G、M、超特作映畵日本版

워-레스삐어리 主演 모-린오-설리반 로바-트영 助演

空中軍隊

世界最大를자랑하는米國空軍의全貌、M、G、M、社가다시世界에

◆자랑하는問題의大作品!

M、G、M特作映畵日本版

로바-드、영 맛지에-반스 主演

決死의本壘打

全米野球界名星總登場壯烈한本格的大野球映畵

◆日活特作全發聲映畵

若夫婦試驗別居

鈴木傳明 水久保澄子 杉狂兒 川畑文子 主演

◆大每、東日 際뉴-스 二篇

━(次週封切)━ 女優나나、무라루즈、ㅡ(乞期待)

사랑의十字架、나는善人이다、꿈다、로바-다、泉、小聯隊長、살아잇는모레아、男子의敵

全鮮第一 映畵殿堂 電光九九 團成社

十七日낫부터封切

紐育의口笛 9

찌라이스 第七天國等名畵에서絕對好評을밧든 자넷트게이나 찰스파렐의 再現! 靑春의 生活譜

(1)쫀뿌라이트監督作品 짜넷트게이나 찰스 파렐 主演

奉仕 一二等大人三十錢小人二十錢 料金 三等大人二十錢小人十五錢

南歐橫斷列車 10

巴里-羅馬間特急列車에서이러난 怪殺人事件의波瀾萬丈解決篇!

(2)윌러-포-드監督 코랫드 파이트 에스터 롤스톤 主演

(3)國產토-키『金色夜叉』 6

(4)漫畵女子와어리석은獅子 (1)

外에 ㅡ스數篇

次週豫告 二十一日낫부터

新舞臺大公演

劇界의第一線을것는新舞臺大一座가每日晝夜二回出演의盛況을[illegible] 아기대리라

竹添町一 電光3三三番 東洋劇場

十一月十六日부터大公開

上映午前十一時부터 時刻午後三時부터밤은七時부터

M、G、M、超特作全發聲日本版

原作산도-르한야대이의舞台映畵

세벽의暴風

리화-드보레스라부스키監督 清艷케이·후란시스-嬢 主演

全篇을通하여흐르는사랑의甘美한 !그리고必死을짜내는듯한緊張과 快活味로萬人의推賞을바든靑春時代의受難史!名畵의寶庫로有名한 매트로社의誇張篇

京城撮影所超特作時代劇

朝鮮映畵 洪吉童傳

原作脚色尹白南先生

監督金蘇峰氏撮影李弼雨氏

出演 金光民 金連實 外十餘名의 林雪卿 南宮仙 出演과에스트르 金貞圭 盧載信 라五百名의大 李素然 石金星 豪華陣!

其他 短篇映畵封切 全番

豫告━ 明朗이될때까지 吉岡五十年朱金昭名期

貫鐵洞 電光二九五 優美館